



EcoAmbienteSalerno

EcoAmbiente Salerno S.p.A.

Sede Legale: Via Roma n°104, - 80100 – Salerno

Sede Amministrativa: Via San Leonardo Loc. Migliaro – 84132 – Salerno

Sede Operativa: Via Bosco 11, S.P. 195 – 84091 – Battipaglia (SA)

Relazione Annuale sulla Gestione

bilancio al 31 Dicembre 2015

24 settembre 2017



Signori Soci,

la presente relazione sulla gestione è a corredo del Bilancio di Esercizio al 31 dicembre 2015 della EcoAmbiente Salerno S.p.A., società provinciale per la gestione del ciclo integrato dei rifiuti nell'ambito della provincia di Salerno.

In questa sede ci preghiamo relazionarvi sia sullo scenario macroeconomico che caratterizza, allo stato, il ciclo integrato dei rifiuti nella provincia di Salerno, sia sulla gestione della società provinciale, in conformità a quanto stabilito dall'Art. 2428 del Codice Civile.

Il documento ha l'intento di rendere noto, *"in primis"*, le attività svolte dal Consiglio di Gestione a partire da Gennaio 2015 fino a Dicembre 2015, e delle azioni più importanti messe in essere per la gestione degli impianti affidati dalla Provincia di Salerno, sia a livello operativo sia a livello di mera organizzazione aziendale.

Per motivi di semplicità di esposizione, sono riportati in sintesi i dati contenuti nel Conto Economico e nello Stato Patrimoniale

EcoAmbiente Salerno SpA
Il Presidente del Consiglio di Gestione
Mariamaddalena Russo

Indice

Composizione degli Organi Societari

Principali attività svolte nell'anno 2015

Massa di rifiuti trattata dall'azienda

Situazione Economica

Situazione Patrimoniale e Finanziaria

Flusso di Cassa

Fatti di rilievo successivi alla chiusura dell'esercizio 2015

Informazioni ex art. 2428 C.C.

Conclusioni

COMPOSIZIONE DEGLI ORGANI SOCIALI in carica all'epoca storica di riferimento

Consiglio di Gestione

Mario Capo	<i>Presidente</i>
Sara Fariello	<i>Consigliere (dimissionaria)</i>
Giovanni Senatore	<i>Consigliere</i>

Consiglio di Sorveglianza

Vincenzo La Croce	<i>Presidente (dimissionario)</i>
Antonio Pepe	<i>Consigliere (dimissionario)</i>
Pietro Cardella	<i>Consigliere (dimissionario)</i>

Revisore Legale

Roberto Bellizia

COMPOSIZIONE DEGLI ORGANI SOCIALI in carica all'attualità

Consiglio di Gestione

Dott.ssa Mariamaddalena Russo	<i>Presidente</i>
Dott.ssa Pia Napoli	<i>Consigliere</i>
Dott. Giovanni D'Antonio	<i>Consigliere</i>

Consiglio di Sorveglianza

Avv. Domenico Apicella	<i>Presidente</i>
Avv. Fabio Piccininno	<i>Consigliere</i>

Revisore Legale

Dott. Roberto Bellizia

PRINCIPALI ATTIVITA' SVOLTE NELL'ANNO 2015

Di seguito sono riportate le principali attività effettuate dalla data di inizio dell'esercizio 2015 fino alla data di chiusura dell'esercizio medesimo (31/12/2015):

Ottenimento Autorizzazione Integrata Ambientale

Durante l'esercizio 2015, si è concluso l'iter di rilascio, da parte della Regione Campania, della nuova AIA (Autorizzazione Integrata Ambientale) dell'impianto di trattamento dei rifiuti urbani indifferenziati di Battipaglia, iniziato nel mese di marzo 2012. Il documento autorizzativo è stato emesso dalla Regione Campania con D.D. n. 190 dell'11/08/2015, pubblicato sul BURC N. 51 del 17/08/2015.

Attività Recupero Crediti

La compagine di governo della società, durante l'anno 2015, è stata particolarmente concentrata sulle attività di recupero dei crediti vantati nei confronti dei Comuni della provincia di Salerno. Le attività hanno riguardato crediti vantati dall'anno 2010 fino a tutto il 31/12/2015.

Certificazione dei Crediti e Ristrutturazione del Debito

Durante l'anno 2015 la direzione generale della società ed il reparto amministrativo della stessa, hanno dedicato particolare attenzione e concentrato le proprie attività al progetto di certificazione dei crediti tramite la piattaforma governativa (PCC). Il reparto amministrativo ha operato attività sui singoli Comuni per certificare il fatturato relativamente all'anno 2015. Questo a supporto del progetto, ancora in corso, dello smobilizzo dei crediti attraverso la cessione *pro-soluto* e *pro-solvendo* degli stessi a primari Istituti Bancari. Il progetto, iniziato nell'anno 2013, si è reso necessario per l'incremento della liquidità aziendale, vista la situazione finanziaria di estrema criticità. Tale smobilizzo ha comportato, tra gli altri benefici, il miglioramento del rating patrimoniale della società, tale che la stessa potrà accedere anche ai classici strumenti bancari per l'ottenimento del capitale circolante necessario alle attività operative quotidiane. Al momento l'azienda non ha posizioni debitorie nei confronti di Istituti Bancari, non avendo mai attinto alle citate fonti di finanziamento.

MASSA DI RIFIUTI TRATTATA DALL'AZIENDA

Volumi di Conferimento

Nel corso dell'anno 2015, i volumi di rifiuto urbano indifferenziato (CER 20.03.01), conferito presso lo STIR di Battipaglia dai Comuni della provincia di Salerno, sono leggermente diminuiti rispetto ai conferimenti relativi allo stesso periodo dell'anno precedente (2014).

La diminuzione dei conferimenti del RUI è causata principalmente da due fattori:

- Riduzione fisiologica del RUI prodotto da parte dei Comuni della Provincia di Salerno a favore dell'incremento delle frazioni differenziate;
- Mancati conferimenti da parte dei Comuni a favore di impianti privati.

Dall'analisi dei dati di conferimento di RUI nell'esercizio chiusosi al 31/12/2015, si evince che il picco più alto dei conferimenti presso lo STIR di Battipaglia si è avuto nei mesi estivi (giugno/agosto), ed è legato all'aumento della popolazione non residente nei comuni di fascia costiera, a forte vocazione turistica.

L'esame dei volumi di conferimento è stato condotto sia su base giornaliera, considerando soltanto i giorni effettivamente lavorati, sia su base mensile.

Nei grafici seguenti (fonte dati interna) è ben visibile l'andamento dei conferimenti da Gennaio a Dicembre 2015 comparato con l'andamento dei conferimenti registrato nell'anno precedente, sia su base giornaliera che mensile:

EcoAmbiente Salerno S.p.A.

S.T.I.R. - Battipaglia

Conferimenti CER 20.03.01

	Gen	Fen	Mar	Apr	Mag	Giu	Lug	Ago	Set	Ott	Nov	Dic	Media
Giorni Conferimento - 2015	26	24	26	25	25	26	27	26	25	27	25	26	26
RUI (Ton/Mese) - 2015	12.722	10.642	12.142	12.474	12.636	13.252	13.890	14.846	12.129	13.111	11.383	12.122	12.612
RUI (Ton/Giorno) - 2015	489	443	467	499	505	510	514	571	485	486	455	466	491
RUI (Ton/Mese) - 2014	13.855	11.712	12.420	13.520	14.209	13.934	16.263	18.387	16.145	13.303	11.480	12.294	13.960
RUI (Ton/Giorno) - 2014	533	488	478	541	568	536	602	707	646	493	459	473	544

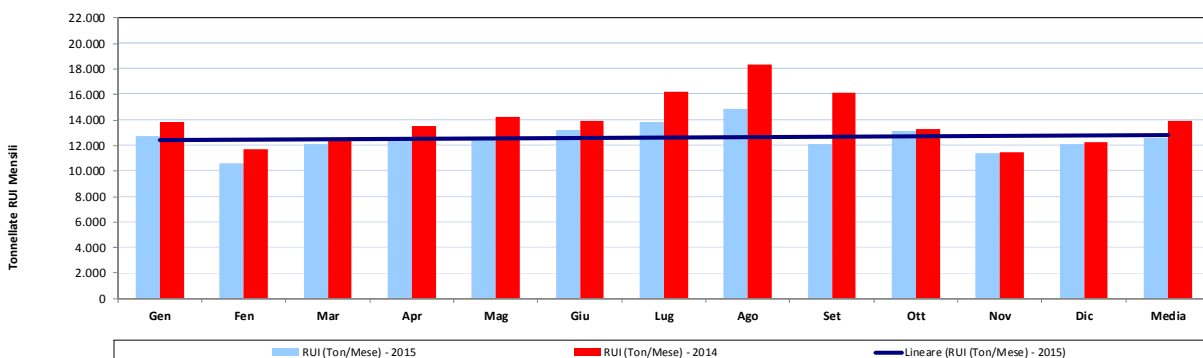
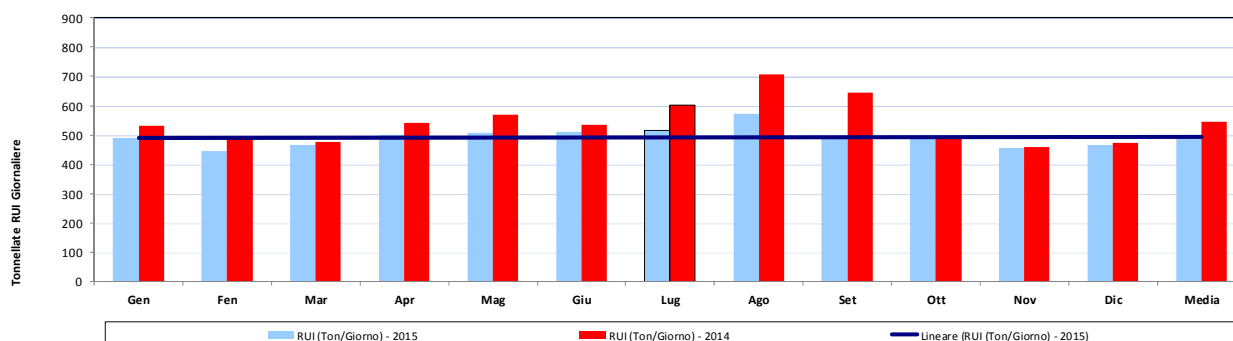

Nell'anno 2015, l'impianto TMB di Battipaglia ha continuato a ricevere anche alcune frazioni di raccolta differenziata vetro (CER 20.01.02), carta (CER 20.01.01) ed imballaggi di carta (CER 15.01.01). Al fine di rappresentare i volumi in trasferta presso la piattaforma dello STIR di Battipaglia, nelle tabelle seguenti sono evidenziati le tonnellate in ingresso per l'anno 2015, comparate con l'anno 2014, per singola frazione di rifiuto.

EcoAmbiente Salerno S.p.A.

S.T.I.R. - Battipaglia

Conferimenti CER 20.01.02

	Gen	Fen	Mar	Apr	Mag	Giu	Lug	Ago	Set	Ott	Nov	Dic	Media
Giorni Conferimento - 2015	26	24	26	25	25	26	27	26	25	27	25	26	26
VETRO (Ton/Mese) - 2015	818	612	745	787	834	871	1.012	1.005	983	762	694	584	809
VETRO (Ton/Giorno) - 2015	31	26	29	31	33	34	37	39	39	28	28	22	32
VETRO (Ton/Mese) - 2014	871	652	742	679	829	951	1.071	1.230	1.195	950	748	778	891
VETRO (Ton/Giorno) - 2014	34	27	29	27	33	37	40	47	48	35	30	30	35

EcoAmbiente Salerno S.p.A.

S.T.I.R. - Battipaglia

Conferimenti CER 20.01.01

	Gen	Fen	Mar	Apr	Mag	Giu	Lug	Ago	Set	Ott	Nov	Dic	Media
Giorni Conferimento - 2014	26	24	26	25	25	26	27	26	25	27	25	26	26
CARTA (Ton/Mese) - 2014	193	163	186	134	137	173	161	173	150	165	142	107	157
CARTA (Ton/Giorno) - 2014	7	7	7	5	5	7	6	7	6	6	6	4	6
CARTA (Ton/Mese) - 2013	171	154	184	185	163	200	207	198	235	191	205	199	191
CARTA (Ton/Giorno) - 2013	7	6	7	7	7	8	8	8	9	7	8	8	7

EcoAmbiente Salerno S.p.A.

S.T.I.R. - Battipaglia

Conferimenti CER 15.01.01

	Gen	Fen	Mar	Apr	Mag	Giu	Lug	Ago	Set	Ott	Nov	Dic	Media
Giorni Conferimento - 2014	26	24	26	25	25	26	27	26	25	27	25	26	26
IMBALLAGGI CARTA (Ton/Mese) - 2014	120	96	88	131	86	91	95	100	112	96	116	121	104
IMBALLAGGI CARTA (Ton/Giorno) - 2014	5	4	3	5	3	4	4	4	4	4	5	5	4
IMBALLAGGI CARTA (Ton/Mese) - 2013	87	89	85	97	129	121	126	113	107	105	80	121	105
IMBALLAGGI CARTA (Ton/Giorno) - 2013	3	4	3	4	5	5	5	4	4	4	3	5	4

Volumi di Produzione

Per quanto riguarda i volumi di produzione, si tenga presente che la *performance produttiva* dello stabilimento è fortemente influenzata dalle evacuazioni accordate dall'unico Termovalorizzatore campano, quello di Acerra, oltre che dalla carenza, nelle zone limitrofe, di siti autorizzati al ricevimento dei codici CER prodotti dall'impianto TMB.

Di seguito è riportato un grafico che evidenzia la produzione per singolo codice CER nell'anno 2015:

EcoAmbiente Salerno S.p.A.
S.T.I.R. - Battipaglia
Produzione per Codice C.E.R.

	Gen	Fen	Mar	Apr	Mag	Giu	Lug	Ago	Set	Ott	Nov	Dic	Totale
F.S.T. Sciolta - C.E.R. 19.12.12. (Ton)	10.723	7.997	8.713	7.227	5.921	8.266	11.976	6.375	10.474	10.839	5.830	8.173	102.514
F.U.T.A. - C.E.R. 19.05.01 (Ton)	2.023	1.876	3.498	4.429	1.035	476	1.706	2.509	3.276	1.449	412	3.166	25.855
F.S.P. - C.E.R. 19.12.12 (Ton)	-	-	-	-	416	328	-	-	-	-	-	-	744
B.S. - CER 19 05 03 - (Ton)	-	-	-	-	-	-	-	-	-	2.034	544	-	2.578
Scarto Ferroso - C.E.R. 19.12.02. (Ton)	89	58	77	43	67	73	69	68	72	70	49	53	788

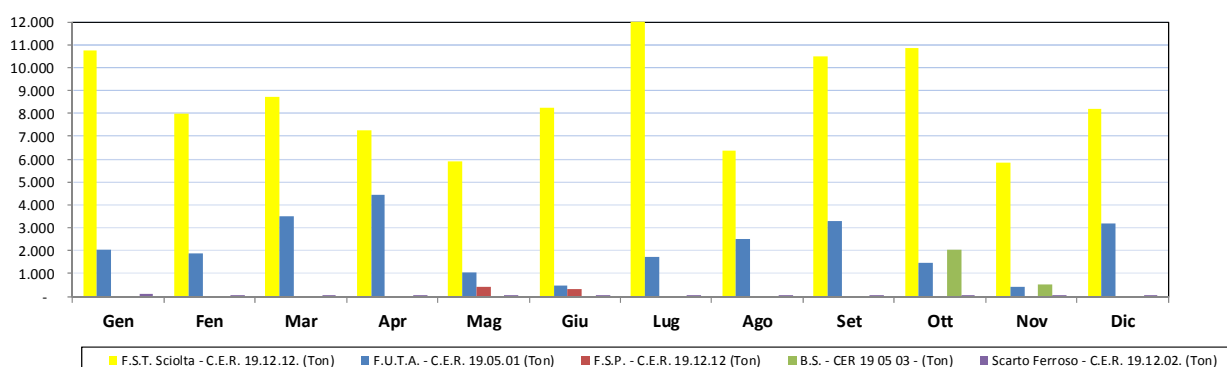

Si può notare come nell'anno 2015, è stata iniziata anche la produzione del CER 15.05.03, ovvero del "compost fuori specifica".

SITUAZIONE ECONOMICA

il bilancio dell'esercizio chiuso al 31 dicembre 2015, evidenzia un risultato negativo di euro 200.397, dopo aver effettuato ammortamenti per euro 527.561, accantonamenti per imposte sul reddito fiscalmente imponibile per euro 76.699.

Il risultato di esercizio beneficia di proventi straordinari netti, componenti della c.d. "gestione non caratteristica" – pari ad euro 436.821 – costituiti in misura prevalente da stralci di debiti riconosciuti alla Vostra Società in sede di definizione di posizioni debitorie.

Senza tali benefici, la gestione avrebbe evidenziato un risultato negativo di euro 637.218.

Di seguito si riporta il Conto Economico con i dati consuntivi al 31/12/2015, con l'analisi delle variazioni

	2015		2014		Variazioni	
	euro	%	euro	%	euro	%
RICAVI						
+ Ricavi delle vendite e dei servizi	27.791.118	99,46%	29.074.849	97,06%	-1.283.731	-4,62%
+ Altri ricavi	149.566	0,54%	880.373	2,94%	-730.807	-488,62%
Totale valore della produzione	27.940.684	100,00%	29.955.222	100,00%	-2.014.538	-7,21%
COSTI						
- Acquisti	717.752	2,57%	824.891	2,75%	-107.139	-14,93%
+/- Var. Rimanenze iniziali materie prime	-120.259	-0,43%	37.358	0,12%	-157.617	131,06%
- Spese per servizi	21.634.311	77,43%	25.622.583	85,54%	-3.988.272	-18,43%
- Spese per godimento beni di terzi	831.832	2,98%	641.122	2,14%	190.710	22,93%
- Costo del lavoro	4.053.326	14,51%	4.157.786	13,88%	-104.460	-2,58%
- Oneri diversi di gestione	132.129	0,47%	61.188	0,20%	70.941	53,69%
- Ammortamenti e accantonamenti	527.561	1,89%	329.186	1,10%	198.375	37,60%
Totale costi della produzione	27.776.652	99,41%	31.674.114	105,74%	-3.897.462	-14,03%
REDDITO OPERATIVO	164.032	0,59%	-1.718.892	-5,74%	1.882.924	1147,90%
+/- Proventi e (Oneri) Finanziari	-724.551	-2,59%	-888.615	-2,97%	164.064	-22,64%
RISULTATO PRIMA degli oneri straordinari	-560.519	-2,01%	-2.607.507	-8,70%	2.046.988	-365,20%
+/- Proventi e (Oneri) Straordinari	436.821	1,56%	1.485.414	4,96%		
- Imposte	76.699	0,27%	226.722	0,76%	-150.023	
REDDITO NETTO (Utile/Perdita d'Esercizio)	-200.397	-0,72%	-1.348.815	-4,50%	1.148.418	-573,07%

Passando all'analisi delle singole voci del Conto economico, si sottolinea che:

- I RICAVI da conferimento sono diminuiti del 4.62% (Euro 1.283.731) rispetto all'esercizio precedente. Si fa presente che, per l'anno 2015, la tariffa era stata fissata in Euro 155,00/ton oltre IVA al 10%, e la fatturazione è avvenuta su base mensile nei confronti dell'ente Produttore/Conferitore dei rifiuti presso lo STIR di Battipaglia o presso le piattaforme di trasferta.
- I COSTI sono diminuiti del 14.03% (Euro 3.897.462) rispetto all'esercizio precedente.
- ONERI FINANZIARI NETTI, sono diminuiti del 22.64% che in termini assoluti equivale ad euro 164.064.
- PROVENTI STRAORDINARI, ammontano ad euro 436.821 e sono riferibili ai vantaggi ottenuti in conseguenza degli transattivi di una parte della debitoria.

SITUAZIONE PATRIMONIALE E FINANZIARIA

Di seguito si riporta la Situazione Patrimoniale sintetica dell'azienda al 31 dicembre 2015 riclassificata,

ATTIVITA'	2015		2014	
	euro	%	euro	%
Crediti verso soci per versamenti ancora dovuti	0	0,00%	0	0,00%
ATTIVO FISSO (Immobilizzazioni)	3.688.975	5,58%	3.478.127	6,02%
Immobilizzazioni Immateriali	1.590.245	2,41%	1.636.420	2,83%
Immobilizzazioni Materiali	2.087.591	3,16%	1.830.568	3,17%
Immobilizzazioni Finanziarie	11.139	0,02%	11.139	0,02%
ATTIVO CORRENTE	62.144.439	94,06%	54.067.497	93,59%
Magazzino/Rimanenze finali	1.114.255	1,69%	993.996	1,72%
Crediti	55.874.815	84,57%	47.383.148	82,02%
di cui: Crediti Vs Clienti	52.322.139	79,19%	45.700.185	79,10%
Crediti Vs erario	1.127.240	1,71%	311.306	0,54%
Altri crediti	2.425.436	3,67%	1.371.657	2,37%
Attività finanziarie non immobilizzate	530.064	0,80%	530.064	0,92%
Disponibilità liquide	4.625.305	7,00%	5.160.289	8,93%
di cui: Cassa	2.550	0,00%	1.328	0,00%
Banche	4.622.755	7,00%	5.158.961	8,93%
Ratei e Risconti	237.667	0,36%	228.046	0,39%
TOTALE ATTIVITA'	66.071.081	100,00%	57.773.670	100,00%
PASSIVITA'	2015		2014	
	euro	%	euro	%
PATRIMONIO NETTO	267.293	0,40%	467.687	0,81%
di cui Capitale Sociale	150.000	0,23%	150.000	0,26%
Riserva Legale	5.217	0,01%	5.217	0,01%
Altre Riserve	1.661.288	2,51%	1.661.285	2,88%
Utili (perdite) portati a nuovo	-1.348.815	-2,04%	0	0,00%
Utile (perdita) dell'esercizio	-200.397	-0,30%	-1.348.815	-2,33%
PASSIVITA' A M/L TERMINE	6.235.122	9,44%	2.641.637	4,57%
Fondi per rischi e oneri	5.307.347	8,03%	1.856.300	3,21%
Fondo TFR	927.775	1,40%	785.337	1,36%
PASSIVITA' CORRENTI	59.568.666	90,16%	54.664.346	94,62%
Debiti verso soci per finanziamenti	2.503.500	3,79%	2.503.500	4,33%
Debiti verso banche ed altri finanziatori	0	0,00%	0	0,00%
Debiti verso fornitori	51.785.944	78,38%	45.477.436	78,72%
Debiti verso enti previdenziali	179.391	0,27%	258.982	0,45%
Debiti verso erario	2.166.251	3,28%	3.975.030	6,88%
Altri debiti a breve	2.933.580	4,44%	2.449.398	4,24%
Ratei e Risconti	0	0,00%	0	0,00%
TOTALE PASSIVITA'	66.071.081	100,00%	57.773.670	100,00%

Passando all'analisi delle più significative voci di bilancio, si sottolinea che:

- I CREDITI COMMERCIALI denunciano chiaramente una situazione di tensione nell'ambito del settore, in quanto i Comuni, esclusivi clienti dell'azienda, non pagano le spettanze secondo quanto dovuto. La motivazione risiede principalmente nella composizione della Legge 26/2010 e precisamente dell'Art. 11, comma 5-ter in cui viene sancito che i soggetti incaricati alla riscossione della TARSU/TIA *"entro e non oltre venti giorni dall'incasso, provvedono a trasferire gli importi su due distinti conti, specificatamente dedicati, di cui uno intestato alla amministrazione comunale ed un altro a quella provinciale, ovvero alla società provinciale."*. Questo ha creato un "alibi" per i Comuni per non pagare i servizi espletati dalla società. Tuttavia, grazie alla fatturazione mensile impostata sin dall'inizio dell'esercizio, una minima parte dei pagamenti sono stati effettuati a prescindere dal dettato normativo. Si rappresenta, però, che la società, al fine di sopperire alle continue esigenze di cassa per far fronte al pagamento dei servizi essenziali (smaltimenti e trasporto) per evitare il blocco di settore, con ripercussioni sulle matrici ambientali, ha ritenuto opportuno intraprendere un'attività di smobilizzo crediti, mediante la cessione di parte del fatturato, in base alle esigenze di liquidità aziendale. Si è stimato che la copertura dei costi di tale operazione di smobilizzo crediti, sia effettuata attraverso i componenti positivi di reddito derivanti dalle transazioni a saldo e stralcio con i maggiori fornitori.
- ATTIVITA' FINANZIARIE CHE NON COSTITUISCONO IMMOBILIZZAZIONE, sono composte principalmente da un certificato di deposito fruttifero ed impignorabile del valore di Euro 500.000, sottoscritto con Banca BNL a seguito del servizio di cassa per l'attività di smobilizzo del credito. La sottoscrizione di tale titolo venne stata decisa dalla *Governance* aziendale al fine di rendere fruttifera una somma altrimenti giacente su di un conto non altrettanto fruttifero, rendendo al contempo tale somme di facile smobilizzo ma non aggredibile dai creditori.

Materiali

Le principali voci di investimento sono rappresentate dagli investimenti effettuati presso lo STIR di Battipaglia per garantire il corretto funzionamento dello stesso, , e l'impianto di trattamento aerobico della frazione umida implementato presso lo STIR di Battipaglia.

Immateriali

Sono essenzialmente costituite da costi attinenti le discariche gestite e da costi di manutenzione straordinaria dell'impianto di Battipaglia

- I DEBITI VERSO FORNITORI rappresentano un importo significativo (Euro 51.785.944), anche se inferiore ai crediti commerciali vantati nel periodo (Euro 52.322.139). Le principali voci di composizione di questa categoria riguardano i servizi di: Smaltimento, Trasporti e Ristori Ambientali. Si coglie l'occasione per rappresentare che, mediante un processo di ristrutturazione del debito, nel corso dell'anno 2015 si è proceduto a sottoscrivere accordi transattivi con i maggiori fornitori, realizzando un risparmio sulla creditoria vantata, ed ottenendo effetti positivi sia in termini economici che patrimoniali.

Però, anche se con i fornitori maggiormente importanti si è potuto praticare questa azione di ristrutturazione del debito, permangono i problemi legati al pagamento puntuale dei fornitori di minor entità, che per motivi di cassa non hanno accettato questa politica di ristrutturazione del debito.

FLUSSO DI CASSA

La società EcoAmbiente Salerno SpA, nel corso dell'anno 2015, ha operato sia con i flussi di cassa ottenuti dal pagamento da parte dei comuni delle fatture emesse a loro carico per il conferimento del RUI presso lo STIR di Battipaglia, sia con i fondi ottenuti dall'operazione di cessione del credito con pro-soluto finanziario ottenuto da Banca Sistemi SpA per il tramite dell'intermediazione della società CREDIT LAND Srl. Gli incassi da parte dei Comuni sono avvenuti sia mediante bonifico diretto da parte degli Enti debitori, sia mediante il versamento della quota parte spettante alla società provinciale da parte della società Equitalia, allorché deputata ad incassare i ruoli TIA/TARSU per conto dei Comuni. Gli incassi, invece, ottenuti dalla cessione del credito, sono avvenuti con l'accredito del netto ricavo delle operazioni di cessione, operate da parte della Banca Sistemi SpA sul conto dedicato a questa operazione aperto per l'occasione presso BNL SpA.

Di contro, le somme incassate sono state utilizzate in prevalenza per il pagamento dei fornitori strategici, anche per il tramite di atti di transazione a saldo e stralcio del loro credito, per il pagamento degli emolumenti ai dipendenti, nonché per il pagamento dei contributi previdenziali e tasse.

FATTI DI RILIEVO SUCCESSIVI ALLA CHIUSURA DELL'ESERCIZIO 2015

Dopo la chiusura dell'esercizio la società sta continuando ed intensificando l'attività di certificazione del credito sulla piattaforma del MEF al fine di ottenere un più facile smobilizzo del credito a condizioni maggiormente vantaggiose.

INFORMAZIONI EX Art. 2428 C.C.

Attività di Ricerca & Sviluppo

Non essendo un'attività di carattere strettamente "produttivo" inteso come etimologia della parola, ma un'attività il cui processo produttivo è ben noto e non modificabile per legge, la Direzione aziendale non ha ritenuto opportuno effettuare alcun investimento in attività di ricerca e sviluppo.

Rapporti con imprese controllate, collegate, controllanti

La società EcoAmbiente Salerno S.p.A., non ha, alla data di approvazione del bilancio, alcuna partecipazione in altre società, pertanto non si sono configurati rapporti con controllate, collegate, controllanti.

Azioni proprie

La società EcoAmbiente Salerno S.p.A., non detiene, alla data di approvazione del bilancio, nessuna azione propria, ne tantomeno ha operato operazioni e/o movimentazioni sulle propri azioni.

Il capitale sociale è costituito da n. 150 azioni del valore nominale di € 1.000,00 cadauna, è risulta interamente versato.

Azioni/quote della società controllante

Il Capitale sociale della società EcoAmbiente Salerno S.p.A. è interamente detenuto dalla Provincia di Salerno, pertanto non è possibile detenere in nessun modo quote di controllanti.

Evoluzione prevedibile della gestione

L'evoluzione della gestione dell'anno 2016 dipende dall'entrata in vigore della legge regionale in ambito del riassetto dell'intero ciclo dei rifiuti in Campania, pubblicata sul BURC in data 26 maggio 2016.

CONCLUSIONI

Si invita ad approvare senza alcuna riserva il Bilancio dell'esercizio chiuso al 31/12/2015 unitamente alla Nota integrativa ed alla presente Relazione sulla gestione.

Il Consiglio di Gestione

Presidente

Dott. Mariamaddalena Russo

Consigliere

Dott.ssa Pia Napoli

Consigliere

Dott. Giovanni D'Antonio